

República de Chile
Ministerio del Medio Ambiente
AEG/CTC

**APRUEBA BASES ESPECIALES DE
POSTULACIÓN PARA EL SEGUNDO
LLAMADO PARA PROGRAMA DE
RECAMBIO DE CALEFACTORES EN LAS
COMUNAS DE CURICÓ, TENO, RAUCO,
ROMERAL, SAGRADA FAMILIA Y
MOLINA, DE LA REGIÓN DE MAULE -
LÍNEA PELLET Y AIRE
ACONDICIONADO**

RESOLUCIÓN EXENTA N° 03097/2025

SANTIAGO, jueves, 15 de mayo de 2025

VISTOS: Lo dispuesto en la Ley N° 21.516, de Presupuestos del Sector Público para el año 2023; Ley N° 21.640 de Presupuestos del Sector Público para el año 2024; en la Ley N° 21.722, de Presupuestos del Sector Público correspondiente al año 2025; Ley N° 18.575, Orgánica Constitucional de Bases Generales de la Administración del Estado, cuyo texto refundido, coordinado y sistematizado fue fijado por el D.F.L. N° 1/19.653, del Ministerio Secretaría General de la Presidencia; la Ley N° 19.880, que establece Bases de los Procedimientos Administrativos que rigen los actos de los Órganos de la Administración del Estado; la Ley N° 19.300 sobre Bases Generales del Medio Ambiente; la Resolución Exenta N° 893, de 2023, que extiende medidas extraordinarias de visación de documentos; el Decreto Supremo N° 4, de 1 de octubre de 2010; el Decreto N° 23, de 11 de marzo de 2022, que nombra Subsecretario del Medio Ambiente; la Resolución Exenta N° 16, de 9 de enero de 2024, de la Subsecretaría del Medio Ambiente, que aprueba Bases Generales de postulación para el Programa de Recambio de Calefactores para las Comunas del Centro - Sur de Chile; la Resolución N° 36, de 2024, modificada por la Resolución N° 8, de 2025, ambas de la Contraloría General de la República, que fijan normas sobre exención del trámite de toma de razón; el Memorándum Electrónico N° 03232/2025, de 2024, de la División de Calidad del Aire; las demás normas pertinentes; y,

CONSIDERANDO:

1. Que, las comunas del Valle Central de la Provincia de Curicó, según el D.S. N° 53, de 10 de noviembre de 2015, del Ministerio del Medio Ambiente, se declaró zona saturada por material particulado respirable MP10, como

concentración diaria y anual, y por material particulado fino respirable MP2.5, como concentración diaria.

2. Que, con fecha 20 de diciembre de 2019, se publicó en el Diario Oficial el Plan de Descontaminación Atmosférica para las comunas del Valle Central de la Provincia de Curicó, que incluye a las comunas de Curicó, Teno, Rauco, Romeral, Sagrada Familia y Molina.

3. Que, el Plan de Descontaminación Atmosférica para las comunas del Valle Central de la Provincia de Curicó, que incluye a las comunas de Curicó, Teno, Rauco, Romeral, Sagrada Familia y Molina, establece dentro de sus medidas, para la reducción de emisiones, un programa de recambio de 10.000 artefactos a leña por mejores tecnologías.

4. Que, mediante Resolución Exenta N° 16, del 09 de enero del 2024, de la Subsecretaría del Medio Ambiente, se aprobaron las Bases Generales de Postulación para el programa de recambio de calefactores para las comunas del centro - sur de Chile.

5. Que, a través de Resolución Exenta N°377, del 10 de abril del 2024 de la Subsecretaria del Medio Ambiente, se aprobaron las Bases Especiales de postulación para el Programa de Recambio de Calefactores Comuna De Curicó, Teno, Rauco, Romeral, Sagrada Familia Y Molina, de la región Del Maule - Línea Pellet Y Aire Acondicionado.

6. Que, en atención a lo expuesto en los numerales anteriores, es indispensable ejecutar el programa de recambio de calefactores más eficientes y menos contaminantes, para dar a conocer y promover el uso de otros sistemas de calefacción más limpios y eficientes.

RESUELVO:

1. APRUEBA BASES ESPECIALES DE POSTULACIÓN PARA EL SEGUNDO LLAMADO PARA PROGRAMA DE RECAMBIO DE CALEFACTORES EN LAS COMUNAS DE CURICÓ, TENO, RAUCO, ROMERAL, SAGRADA FAMILIA Y MOLINA, DE LA REGIÓN DE MAULE - LÍNEA PELLET Y AIRE ACONDICIONADO, las cuales complementan los lineamientos ya establecidos en la Resolución Exenta N° 16, de 9 de enero de 2024, de la Subsecretaría del Medio Ambiente, que aprueba Bases Generales

de postulación para el Programa de Recambio de Calefactores para las Comunas del Centro - Sur de Chile, y cuyo texto es el siguiente:

BASES ESPECIALES DE POSTULACIÓN PARA EL SEGUNDO LLAMADO PARA PROGRAMA DE RECAMBIO DE CALEFACTORES EN LAS COMUNAS DE CURICÓ, TENO, RAUCO, ROMERAL, SAGRADA FAMILIA Y MOLINA, DE LA REGIÓN DE MAULE - LÍNEA PELLET Y AIRE ACONDICIONADO.

NOTA PREVIA: El postulante deberá considerar los lineamientos establecidos en las presentes Bases Especiales, además de las instrucciones contenidas en las "Bases Generales de Postulación del Programa de Recambio de Calefactores para las Comunas del Centro - Sur de Chile", aprobado por la Resolución Exenta N° 16, de 9 de enero de 2024, de la Subsecretaría del Medio Ambiente, instrumento se encuentra disponible en el sitio <http://calefactores.mma.gob.cl>.

1. ANTECEDENTES Y JUSTIFICACIÓN

La contaminación atmosférica es el principal desafío para la autoridad ambiental en Chile. En el Primer Reporte del Medio Ambiente publicado el año 2013 se informa, que según la Organización Mundial de la Salud (OMS, 2004), la contaminación atmosférica es responsable de al menos 4 mil muertes prematuras a nivel nacional. **Las comunas del Valle Central de la Provincia de Curicó, que incluye a las comunas de Curicó, Teno, Rauco, Romeral, Sagrada Familia y Molina,** no está ajena a estos problemas, ya que se encuentra **saturado por material particulado MP10. Asimismo, se han constatado en las estaciones de monitoreo regional, niveles de saturación para material particulado MP2,5** (Fuente: Sistema de Información Nacional de Calidad de Aire, SINCA, <http://sinca.mma.gob.cl>).

Las comunas del Valle Central de la Provincia de Curicó presentan altos índices de material particulado producto de la combustión residencial de leña, superando ampliamente los niveles que establece la norma de calidad del aire para MP10 y MP2,5. Según el D.S. N° 53, de 10 de noviembre de 2015, del Ministerio del Medio Ambiente, se declara zona saturada por material particulado respirable MP10, como concentración diaria y anual, y por materia particulado fino respirable MP2,5, como concentración diaria.

Por lo anterior, la Subsecretaría del Medio Ambiente, en adelante e indistintamente "la Subsecretaría", inicia el **"PARA EL SEGUNDO LLAMADO PARA PROGRAMA DE RECAMBIO DE CALEFACTORES EN LAS COMUNAS DE CURICÓ, TENO, RAUCO, ROMERAL, SAGRADA FAMILIA Y MOLINA, DE LA**

REGIÓN DE MAULE - LÍNEA PELLET Y AIRE ACONDICIONADO" a través del presente acto administrativo que **APRUEBA BASES ESPECIALES DE POSTULACIÓN PARA EL SEGUNDO LLAMADO PARA PROGRAMA DE RECAMBIO DE CALEFACTORES EN LAS COMUNAS DE CURICÓ, TENO, RAUCO, ROMERAL, SAGRADA FAMILIA Y MOLINA, DE LA REGIÓN DE MAULE - LÍNEA PELLET Y AIRE ACONDICIONADO**, enfocado a viviendas construidas en el radio urbano de las comunas de **Curicó, Molina, Rauco, Romeral, Teno y Sagrada Familia** de la Región del Maule, debido a la existencia de una mayor densidad poblacional, lo que se traduce en una mayor concentración de contaminantes en este sector.

2. ETAPAS DEL PROCESO

1. Convocatoria pública para postular al Programa.
2. Postulación al Programa.
3. Asignación de puntaje, según los criterios de evaluación señalados en las presentes bases.
4. Preselección de postulantes con puntajes más altos, por cada modelo de calefactor.
5. Publicación de listado de postulantes preseleccionados.
6. Validación de antecedentes a través del sistema remoto o en la vivienda de quien resulte preseleccionado.
7. Publicación de listado de personas postulantes seleccionadas.
8. Gestión de copago, según corresponda.
9. Recambio de artefactos, que se coordinará entre la empresa instaladora y cada persona seleccionada, una vez finalizada la gestión de copago, si corresponde.
10. Firma de certificado de conformidad y aceptación.
11. Publicación de la resolución de personas beneficiadas.
12. Seguimiento post instalación de los equipos.

3. CALENDARIO DEL PROCESO DE SELECCIÓN

Etapas	Fechas	Responsable
Periodo de postulación	<u>Inicio:</u> El día hábil siguiente de la publicación de las presentes bases en el sitio web https://calefactores.mma.gob.cl/ <u>Duración:</u> 20 días corridos.	SEREMI del Medio Ambiente
Publicación de personas preseleccionadas	Dentro de los 05 días hábiles siguientes del término del período de postulación.	SEREMI del Medio Ambiente y Departamento de Planes y Normas

Notificación y validación de antecedentes en las viviendas	<u>Inicio:</u> El día hábil siguiente de finalizada la etapa anterior. <u>Duración:</u> Hasta 50 días corridos.	SEREMI del Medio Ambiente
Publicación de personas seleccionadas	Dentro de los 05 días hábiles siguientes de finalizada la etapa anterior.	SEREMI del Medio Ambiente y Departamento de Planes y Normas
Gestión de copago (si corresponde)	Inicio: Al tercer día hábil siguiente de la publicación del acta con la lista de personas seleccionadas. Duración: Hasta 15 días hábiles.	Proveedor instalador del calefactor
Instalación del equipo	Se iniciará a más tardar 2 semanas después de ser entregado el primer listado de personas seleccionadas y copagadas si corresponde, por parte de la SEREMI de Medio Ambiente. Se tomará contacto de manera individual para coordinar fecha de instalación.	Instalador del calefactor
Firma de Certificado de Conformidad y Aceptación	Una vez finalizado el recambio en la vivienda	Instalador del calefactor
Publicación de la resolución de personas beneficiadas	Una vez finalizado el llamado respectivo al Programa de Recambio	Departamento de Planes y Normas
Encuesta de verificación	A más tardar un mes después de realizado el recambio.	SEREMI del Medio Ambiente
Encuesta de seguimiento	De forma muestral después de una temporada de invierno de uso se contactará para realizar encuesta de seguimiento.	SEREMI del Medio Ambiente

La Subsecretaría se reserva el derecho a hacer los ajustes de calendario que estime pertinentes, en cualquier momento del proceso, mediante resolución fundada.

4. ELECCIÓN DEL CALEFACTOR

Al momento de postular, se deberá señalar el sistema de calefacción al cual quiere optar. Los sistemas de calefacción ofrecidos para este llamado de postulación son los siguientes:

Opción 1: Sistema de calefacción compuesto por un calefactor de la línea Aire acondicionado	
Características	Copago
Potencia: 18.000 BUT/hr Eficiencia: COP 3,6 El calefactor cuenta con: <ul style="list-style-type: none"> ✓ Sistema de evacuación de gases al exterior. ✓ Termostato ✓ Modo de encendido y apagado automático 	Aporte de persona beneficiada: \$110.000.- Los medios de pago pueden ser los siguientes: <ul style="list-style-type: none"> - Efectivo - Transferencia bancaria - Tarjeta de débito - Tarjeta de crédito hasta 6 cuotas sin interés

Opción 2: Sistema de calefacción compuesto por un calefactor de la línea pellet	
Características	Copago
Potencia: 6,3 kw Eficiencia: 85,5% El calefactor cuenta con: <ul style="list-style-type: none"> ✓ Sistema de evacuación de gases al exterior. ✓ Termostato. ✓ Modo de encendido y apagado automático. 	Aporte de persona beneficiada: \$140.000.- Los medios de pago pueden ser los siguientes: <ul style="list-style-type: none"> - Efectivo - Transferencia bancaria - Tarjeta de débito - Tarjeta de crédito hasta 6 cuotas sin interés

5. CRITERIOS DE EVALUACIÓN

Criterio	Sub-Criterio	Asignación de puntaje	Puntajes		Puntaje máximo
Grupo Familiar (20 puntos)	Integrantes del grupo familiar	Cantidad de personas menor o igual de 8 años y mayores de 60 años ¹	3 o más	5 pts.	5 pts.
			1 a 2	3 pts.	
			Ninguno	0 pts.	
			4 o más	5 pts.	5 pts.

¹ Al momento de la etapa de validación de antecedentes, se solicitará la información que acredite el número de integrantes del grupo familiar y aquellos que tengan menor o igual de 8 años y mayor o igual de 60 años. (anexo N°1, señalado en bases generales de postulación para el PRC), lo anterior con el respectivo carnet de identidad o certificado de nacimiento.

	Número de personas que conforman el grupo familiar	Número de integrantes ²	2 a 3	3 pts.	
			1	0 pts.	
	Grupos de riesgo	Grupos familiares con integrantes en situación de discapacidad y/o con enfermedades crónicas cardiorrespiratorias ³	Tiene	10 pts.	10 pts.
			No tiene	0 pts.	
Artefactos a leña (40 puntos)	Tipo de artefacto	Artefacto instalado	Hechizo, salamandra	40 pts.	40 pts.
			Cocina a leña	30 pts.	
			Calefactor Cámara simple	20 pts.	
			Calefactores con templador (doble Cámara)	10 pts.	
Vivienda (40 puntos)	Aislación térmica ⁴	Viviendas que tengan aislación térmica	Si ha sido beneficiario del PPPF	40 pts.	40 pts.
			No ha sido beneficiario de PPPF	0 pts.	
TOTAL					100 pts.

6. NUEVAS LISTAS DE PERSONAS PRESELECCIONADAS Y SELECCIONADAS

6.1 NUEVA LISTA DE PERSONAS SELECCIONADAS

² Al momento de la etapa de validación de antecedentes, se solicitará la información que acredite el número de integrantes del grupo familiar y aquellos que tengan menor o igual de 8 años y mayor o igual de 60 años. (anexo N°1, señalado en bases generales de postulación para el PRC), lo anterior con el respectivo carnet de identidad o certificado de nacimiento.

³ Al momento de la etapa de validación de antecedentes, se solicitará al postulante proporcionar un documento u otro antecedente formal, que acredite, Aislación térmica de la vivienda si es requerido, la enfermedad crónica cardiorrespiratoria (detalladas en anexo N°3, señalado en bases generales de postulación para el PRC) y/o discapacidad, en este último caso se deberá presentar la credencial de discapacidad o certificado emitido por la Comisión de Medicina Preventiva e Invalidez (COMPIN).

⁴ Al momento de la etapa de validación de antecedentes, se verificará mediante la plataforma de cartola de subsidios administrada por MINVU y fotografías que den cuenta de la ejecución del subsidio.

En el caso que aún quedaran calefactores disponibles y existan personas preseleccionadas no seleccionadas con sus datos ya validados y que cumplan con el puntaje mínimo establecido en las presentes bases, la SEREMI podrá generar uno o más listados de personas seleccionadas con dichas postulaciones.

Estas nuevas personas seleccionadas deberán gestionar su copago, si corresponde, según los tiempos establecidos en el calendario de selección que más adelante se indica.

6.2 NUEVA LISTA DE PERSONAS PRESELECCIONADAS

En el caso que aún quedaran calefactores disponibles y existan postulaciones que no hayan sido preseleccionadas, la SEREMI podrá generar uno o más listados de personas preseleccionadas con dichas postulaciones, para proceder a validar sus datos, según el Anexo N° 1, señalado en bases generales de postulación para el PRC. Estas nuevas validaciones serán en condiciones similares a las del primer listado de personas preseleccionadas, sin perjuicio de los ajustes de calendario que se indican en el siguiente punto.

6.3 NUEVO CALENDARIO DE SELECCIÓN

Etapas	Fechas	Responsable
Notificación y validación de antecedentes de las viviendas	<u>Inicio:</u> El día hábil siguiente de la publicación de la nueva lista de preseleccionados. <u>Duración:</u> Hasta 20 días corridos.	SEREMI del Medio Ambiente
Publicación de personas seleccionadas	Dentro de los 05 días hábiles siguientes de finalizada la etapa anterior o desde la publicación del acta de postulaciones desistidas y renunciadas.	SEREMI del Medio Ambiente y Departamento de Planes y Normas
Gestión de copago	<u>Inicio:</u> El día hábil siguiente de la publicación de la nueva lista de personas seleccionados. <u>Duración:</u> Hasta 15 días hábiles.	Instalador del calefactor
Instalación del equipo	Se iniciará a más tardar 2 semanas después de ser entregado el primer listado de personas seleccionadas y copagadas si corresponde, por parte de la SEREMI de Medio Ambiente.	Instalador del calefactor

	Se tomará contacto de manera individual para coordinar fecha de instalación.	
Firma de Certificado de Conformidad y Aceptación	Una vez realizado el recambio	Instalador del calefactor
Publicación de la resolución de personas beneficiadas	Una vez finalizado el llamado respectivo al Programa de Recambio	Departamento de Planes y Normas
Encuesta de verificación	A más tardar un mes después de realizado el recambio.	SEREMI del Medio Ambiente
Encuesta de seguimiento	Al menos después de una temporada de invierno de uso se contactará para realizar encuesta de seguimiento.	SEREMI del Medio Ambiente

La Subsecretaría se reserva el derecho a hacer los ajustes de calendario que estime pertinentes, en cualquier momento del proceso, mediante resolución fundada.

ANEXO N° 1

MAPA ZONA URBANA COMUNA DE CURICÓ, REGIÓN DEL MAULE

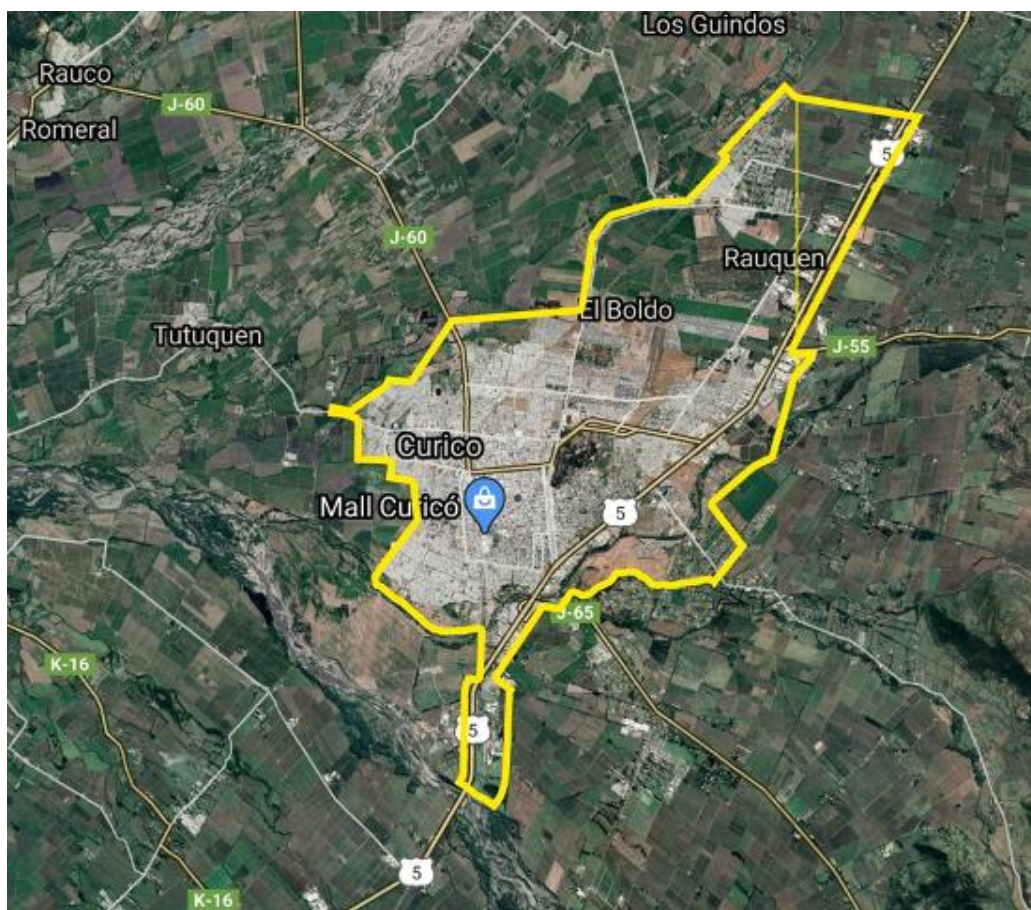

ZONA URBANA DE LA COMUNA DE CURICÓ (LA OBRA)



ZONA URBANA DE LA COMUNA DE CURICÓ (LOS NICHES)



ZONA URBANA DE LA COMUNA DE CURICÓ (CORDILLERILLA)



ZONA URBANA DE LA COMUNA DE RAUCO

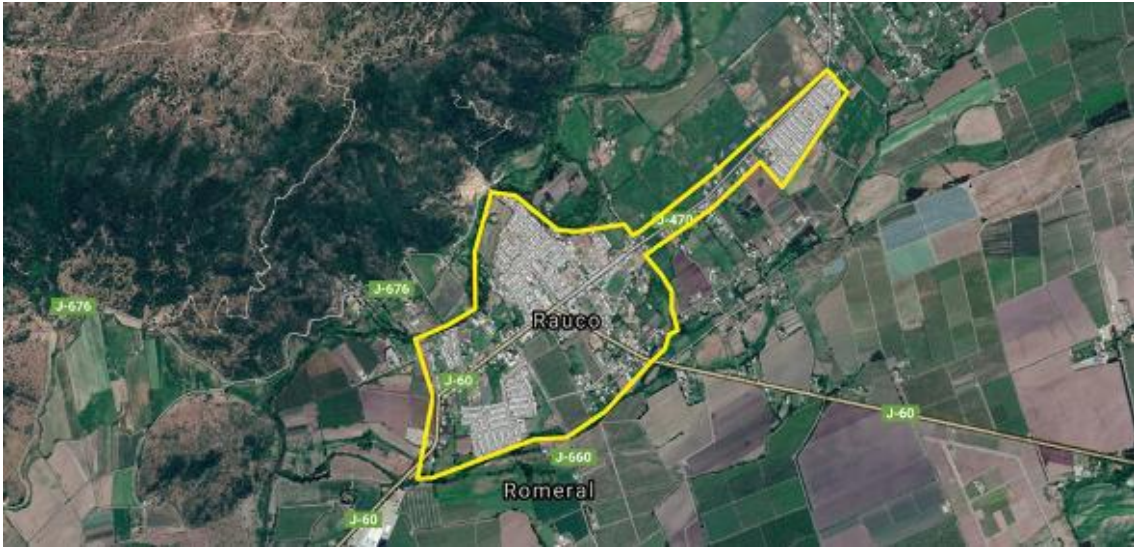

ZONA URBANA DE LA COMUNA DE SAGRADA FAMILIA



ZONA URBANA DE LA COMUNA DE MOLINA

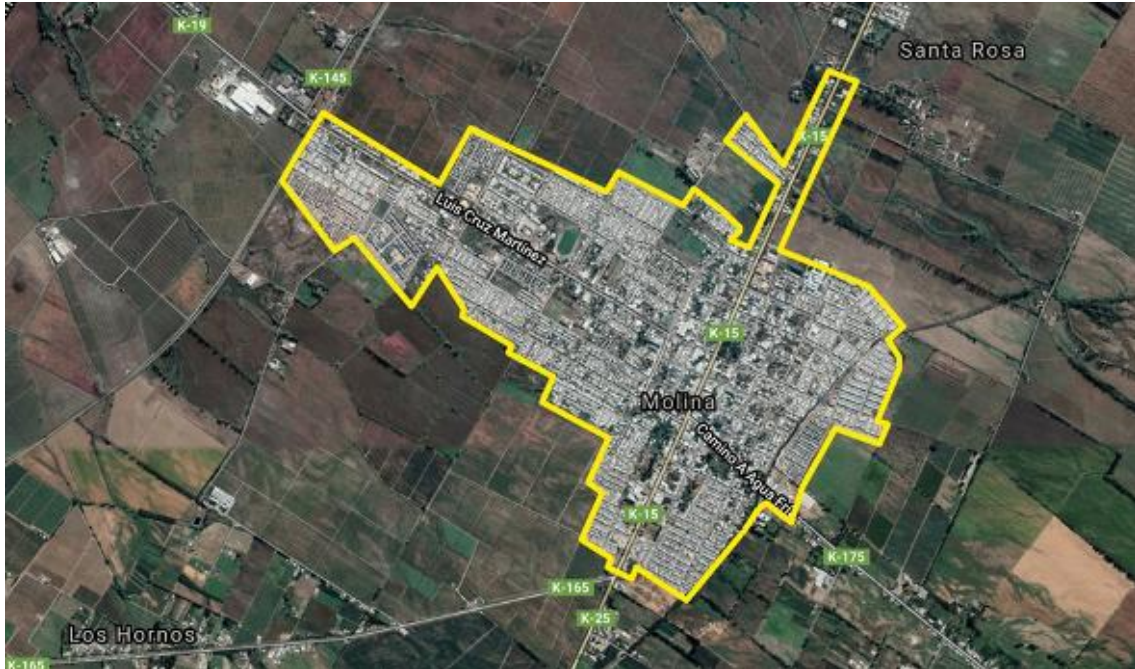

ZONA URBANA DE LA COMUNA DE MOLINA- LONTUE



2. PUBLÍQUESE la presente resolución en el sitio web <https://calefactores.mma.gob.cl/>, en la oficina de la Secretaría Regional Ministerial del Medio Ambiente de la Región del Maule, ubicada en calle 1 Oriente N°1590, Talca.

ANÓTESE, COMUNÍQUESE, ARCHÍVESE.



MAXIMILIANO PROAÑO UGALDE
SUBSECRETARIO DEL MEDIO AMBIENTE

ACS/MFM/ERR

C.C.:

- Gabinete Subsecretario
- División Jurídica
- División de Calidad del Aire
- Oficina de Planificación, Presupuesto y Control de Gestión
- Departamento de Planes y Normas
- Oficina de Partes

CP 5230/2025



Documento firmado con Firma Electrónica Avanzada

Documento original disponible en: <https://ceropapel.mma.gob.cl/validar/?ke>